

La moisson à Allonville





... en 1910



... en 1960

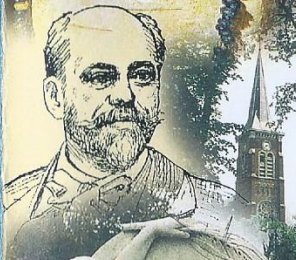

Le Trait d'union

ALLONVILLE
LES ENFANTS MORTS EN
PATRIE
1914 - 1918

- CARON ROBERT
- GALIN JOA HIR
- BOURY MAURICE
- DEBEUGNY EMILE
- BALIV ALFRED
- GAUDEFRY JOSEPH
- OETRE JULIEN
- DELIENCOURT ARSENE
- CATELLE DIOTINE
- CLEMENT PAUL
- DELICHEUX ALBERT
- GAUDEFRY ABEL
- CAUDRELLIER YAVIER
- GAUDEFRY FERRAND
- DEBEUGNY MARCEL
- SAGUEZ ALFRED
- LESLEICQ MARCELLEEN
- DELICHEUX ANDRE
- VRAYET ODILE
- BOUCHER GEDON
- JOLY RAYMOND
- DELICHEUX GENUS
- DEMOMY GUSTAVE
- LIBBRECK OSCAR

numéro 28 JANVIER 2000

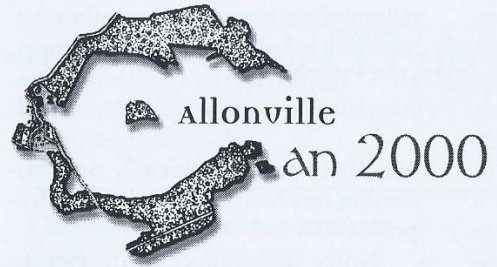

Le mot du Maire	<i>page 1</i>
Ecole Publique	<i>page 5</i>
Association de Loisirs A.L.A.C	<i>page 7</i>
Tennis Club	<i>page 8</i>
U.S. Allonville Football	<i>page 9</i>
Bien-être et Harmonie du Corps	<i>page 10</i>
Club de couture	<i>page 11</i>
Club des aînés	<i>page 12</i>
Comité des Fêtes	<i>page 13</i>
Sauvegarde du Cadre de Vie Allonvillois	<i>page 14</i>
Clin d'œil	<i>page 14</i>
Bibliothèque	<i>page 15</i>
Histoire d'Allonville	<i>page 16</i>
Les coudriers	<i>page 23</i>
Association des chômeurs	<i>page 24</i>
Permanences de la Mairie	<i>page 24</i>
Location des salles	<i>page 25</i>
Etat civil	<i>page 26</i>

..... Le mot du Maire

Loin des scénarios catastrophes diffusés par certains médias, ici à Allonville nous envisageons ce changement de siècle et de millénaire comme un simple changement d'année.

Nous voici arrivés à l'an 2000, cet an 2000 qui nous paraissait si lointain voir inaccessible il y a peu encore pour bon nombre d'entre nous.

Ce passage à l'an 2000 ne nous a pas perturbés ni même empêchés de mener notre tâche à bien. En effet la quasi-totalité des travaux programmés pour 1999 a été réalisée. Les locaux du CLSH périscolaire et associatif sont terminés et le fonctionnement du centre est très satisfaisant. La nouvelle Mairie et le logement locatif communal sont en cours d'achèvement. Il reste désormais à aménager l'accès à l'école des grands, les abords des bâtiments (VRD) et à parfaire les équipements en mobilier de la Mairie qui se veut plus accessible, plus accueillante et surtout plus fonctionnelle.

De plus nous avons investi dans un nouvel équipement informatique, logiciel et PC qui nous permet d'envisager le passage à l'an 2000 sereinement et qui sera compatible avec la numérisation de notre cadastre ainsi qu'à la mise en réseau,

via l'intranet "districal", de l'ensemble des Mairies d'Amiens métropole.

Notre intégration au district du grand Amiens s'est très bien passée, malgré le surcroît de travail engendré par la mise en place de ce nouveau mode de coopération intercommunal. Les prévisions sur l'impact financier lié à ce nouveau mode de fonctionnement se sont révélées exactes et même un peu plus favorables que ce que nous escomptions.

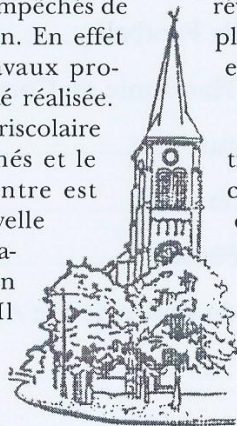

En effet, malgré l'augmentation des impôts locaux et fonciers qui a été, pour la majorité d'entre nous, compensée par la suppression de la redevance de ramassage et de retraitement des ordures ménagères, la baisse du prix de l'eau et de l'assainissement et l'apparition de services complémentaires. La modification de la fiscalité liée à la transformation du district en communauté d'agglomération dite "Amiens métropole" dès le premier janvier 2000, devrait être encore plus favorable sur la pression fiscale des foyers l'année prochaine. Ce changement de dénomination nous permettra en effet d'obtenir des dotations d'état (DGE et DGF) plus importantes. Les compétences obligatoires restent les mêmes que précédemment, mais de

nouvelles compétences optionnelles pourront être ajoutées si celles-ci reçoivent l'assentiment de l'ensemble des conseils municipaux d'Amiens métropole.

novembre 1999, jour de la Sainte Catherine. Cette ligne imaginaire qui traverse 337 communes dont 24 dans la Somme a été baptisée "Méridienne verte". Ici à Allonville

Ces nouvelles compétences seraient :

Le réseau communautaire d'assainissement pluvial

La mission locale

La création ou l'aménagement de voiries communautaires notamment celles empruntées par les transports SEMTA (ex : le chemin de Petit-Camon)

La politique de développement sportif et culturel d'intérêt communautaire et notamment la construction et l'aménagement d'équipements culturels et sportifs d'intérêt communautaire.

La politique de formation d'intérêt communautaire.

De tous les travaux programmés pour 1999, seuls les sanitaires de l'école des grands et les aménagements nécessaires à la réglementation du stationnement sur l'ensemble du village n'ont pas été réalisés.

Par contre la plantation de nouveaux tilleuls sur la place du village, en remplacement de ceux qui ont été abattus pour raison de sécurité, a pris une importance à laquelle nous ne nous attendions pas. En effet notre village est positionné sur le passage du méridien de Paris. Au niveau National, pour relayer un événement qui se veut médiatique et d'importance pour marquer le changement de millénaire, suivant l'idée d'un architecte Paul Chemetov, il a été décidé de procéder à la plantation d'arbres sur une ligne imaginaire qui s'étend de Dunkerque à Barcelone le 25

nous n'avons pas manqué de saisir cette opportunité, afin de donner une histoire à ces arbres devant lesquels une borne sera posée pour immortaliser cet événement, qui a

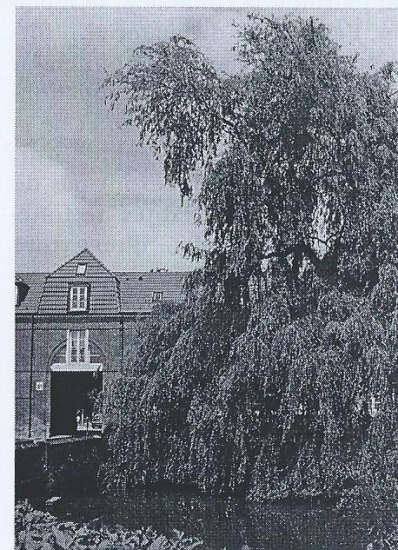

d'autant plus d'importance que les enfants des écoles, les villageois intéressés ont pu participer à cette journée fort agréable, et qui s'est soldée par un lâché de ballons.

Au registre des investissements non prévus, il est à noter l'achat d'un tracteur d'occasion pour remplacer l'ancien dont le montant des réparations à effectuer était proche du prix d'achat du nouveau ; l'aménagement d'une salle avec mise aux normes électriques et sécurisation par installation d'une alarme pour accueillir le pôle multimédia ouvert à tout public. Ce pôle multimédia, installé dans l'ancien réfectoire de la cantine avec un accès direct par l'école a pu être mis en place, grâce à la compétence communication et nouvelles technologies du district, qui fournit à la commune, le mobilier, l'ensemble du matériel informatique ainsi que le personnel, en emploi jeune, chargé du fonctionnement du centre, du suivi et de la formation des participants qui, nombreux ne manqueront pas de s'inscrire. Les modalités de fonctionnement et la date d'ouverture vous seront communiquées dès que possible.

Après une période de quatre années où de gros travaux se sont enchaînés les uns après les autres (assainissement, résidence du château, effacement de réseaux, CLSH, Mairie, Logement, chauffage central de l'école, grosses réparations sur bâtiments communaux, etc...), il est



maintenant nécessaire de marquer une pose. Tout d'abord dans l'attente du retour T.V.A. sur investissements en 2000 et 2001 pour redonner de la souplesse budgétaire. Ensuite pour réaliser les études des travaux à venir et enfin pour monter les dossiers de financement liés à ces projets. Ces projets déjà réfléchis et en cours d'étude pour certains sont :

- L'aménagement de l'entrée sud du village chemin de Petit-Camon.

- La réfection totale du chemin de Petit-Camon (en accord avec la Commune de Camon) en vue de son passage dans le domaine départemental.

Nota : Ces deux projets sont envisageables, grâce à la forte participation attendue d'Amiens métropole et du Conseil Général.

- La démolition du château d'eau situé à côté de l'église et la mise en place d'un groupe électrogène dans le réservoir maison blanche, situé sur la D919. Ceci, afin d'éliminer la nuisance esthétique liée à la présence du château d'eau à côté de l'église et d'améliorer la distribution d'eau potable en éliminant tout risque de coupure d'alimentation lors de pannes électriques.

Nota : Ces investissements seront en totalité supportés par Amiens métropole.

- L'effacement de la totalité des réseaux aériens dans le village (EDF, TELECOM).

- Mise en place d'un éclairage

public de style rendu obligatoire par l'effacement des réseaux.

- Des aménagements paysagers pour l'amélioration du cadre de vie.

- D'autres projets qui apparaîtront au fur et à mesure que des besoins seront recensés ou que des problèmes seront rencontrés.

En ce qui concerne les finances, le bilan est plutôt positif car la majorité des investissements réalisés ces dernières années l'ont été sur fonds propres. La quasi-totalité des emprunts contractés

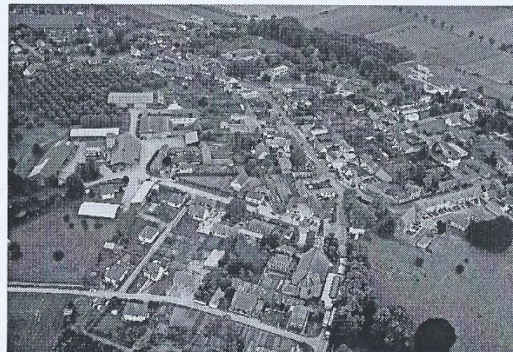

précédemment par la commune sont arrivés à échéance, il ne reste plus qu'un emprunt dont le montant du capital d'origine est de 240 000 Frs en cours. Celui-ci a été contracté en 1980 pour une durée de 30 ans pour la construction de la salle des fêtes. Une ligne de trésorerie nécessaire pour palier à l'attente du versement des subventions et du retour de T.V.A. est actuellement en cours, mais sera remboursée courant 2000. Ce constat nous permet d'envisager de contracter un emprunt bonifié (taux inférieur à 4%) auprès de la CDC d'un montant de 200 000 Frs sur quinze ans, avec deux ans de différé d'amortis-

sement pour le financement du logement locatif. Les loyers qui seront perçus pour ce logement couvriront amplement le montant des annuités. Un emprunt à taux 0% sur dix ans a également été contracté auprès de la CAF de la Somme. Cet emprunt correspond en réalité, en plus de la subvention déjà perçue à une aide à l'investissement consentie par la CAF.

En espérant que cet exposé synthétique du fonctionnement de la commune vous conviendra, il me reste, au nom du conseil municipal, de l'ensemble des associations du village ainsi que

de toutes les personnes qui ont pris part à la rédaction de ce bulletin d'informations à vous souhaiter une excellente année 2000 qui je l'espère comblera tous vos désirs.

Le Maire.

Dominique Capart



L'association des parents d'élèves

L'APFEA créée en novembre 1998 rassemble les parents d'élèves (environ 30 familles) autour de l'école et des enseignantes pour les aider dans leurs projets scolaires et extra-scolaires. Diverses manifestations se sont produites dans l'année en collaboration avec les enseignantes ; marché de Noël, soirée couscous en Février et la fête de fin d'année.

Ces actions ont permis d'aider à financer les sorties scolaires de Juin 1999. Cette année, l'Association souhaite prendre part au financement du projet théâtre et d'une classe de découverte de 2 jours à Samara.

Il y a déjà eu un loto le 23 Octobre 1999. L'ensemble des parents se réunit prochainement afin de décider des manifestations à venir.

CONTACT

Mme Roumazeilles	03 22 93 39 44
Mme Biharé	03 22 93 48 26
Mme Houssa	03 22 93 00 17
Mme Maumené	03 22 93 05 61

Maurice Choquet,
instituteur d'Allonville de 1954 à 1977
décédé à Amiens le 7 Décembre 1999



1954, la première classe de Monsieur Choquet.

En 1954, Monsieur et Madame Choquet sont nommés instituteurs aux deux postes de l'école d'Allonville. Très vite, la famille se lie au village.

Monsieur Choquet assure la fonction de secrétaire de Mairie jusqu'en 1970, à ce titre il rend de nombreux services à la population. Homme bon et attentif, il est très proche des personnes en difficulté.

Dès son arrivée, l'école du village connaît une véritable révolution pédagogique.

Monsieur Choquet aura à cœur de démontrer à ses élèves que chacun possède des dons, aussi petits soient-ils. Parmi l'ensemble de ses leçons, il attache une grande importance aux travaux manuels, et c'est à partir de cette base, que l'élève évolue dans l'imagination et la créativité. Nous gardons tous en mémoire, les expositions des travaux d'élèves, au Musée de Picardie, ou encore à la Maison de la Culture à Amiens.

Nous ne pouvons dissocier le rôle de Madame Choquet, son épouse, qui dans l'enseignement fût d'une complémentarité sans faille. Artisan actif de la vie au village, il contribue largement à l'épanouissement culturel d'Allonville.

Nous garderons de Monsieur Choquet le souvenir d'un homme ouvert, tolérant et affable.

A Madame Choquet, à toute sa famille qui vient de traverser des épreuves, nous les entourons de toute notre amitié, et leurs adressons nos sincères condoléances.

Un ancien élève, parmi tant d'autres.



A.L.A.C.

L'association Loisirs Allonville Cardonnette, encouragée par la fréquentation toujours plus importante des enfants au centre de Loisirs d'été, a concrétisé ses projets d'extension en proposant des Centres de Loisirs aux petites vacances. Deux semaines ont eu lieu à la Toussaint et à Noël, avec inscription à la journée possible. Deux autres sont programmées pour Février et Avril 2000.

Cette extension est possible grâce à la création du local permanent pour les Centres de Loisirs située dans l'ancienne Mairie place de la Mare du Four, et à l'embauche d'une permanente : Mlle Patricia Léglise.

C'est un travail en étroite collaboration avec la municipalité qui s'est établi puisque la permanente recrutée est responsable du C.L.S.H. (Centre de Loisirs Sans Hébergement) vacances ainsi que du C.L.S.H. périscolaire géré par la municipalité ; ces différents centres se déroulant dans les mêmes locaux municipaux. ce développement peut s'opérer grâce au concours de la Caisse d'Allocations Familiales (aide au fonctionnement de la Direction Départementale Jeunesse et Sports (habilitations et du Conseil Régional de Picardie (aide à la création d'emploi).

Durant l'année, nos enfants passent en loisirs quasiment le double du temps qu'ils passent à l'école !! C'est ce temps que nous voulons prendre en compte tant pour la découverte, le jeu, l'expression, la pratique d'activités inhabituelles qu'elles soient sportives, musicales, culturelles, ... en partenariat avec les associations locales et en privilégiant toujours la qualité de l'accueil pour chacun.

PLANNING 2000 :

14 au 18 Février • 10 au 14 Avril • 3 Juillet au 4 Août

HORAIRE : 7h30 à 18 h.

RENSEIGNEMENTS : M^{lle} Léglise Patricia, 03 22 93 64 28
2, Place de la Mare du Four de 16 h à 18 h.

Merci d'inscrire vos enfants 3 semaines à l'avance.

La Présidente, Anne-Marie Mortagne



TENNIS CLUB

A L L O N V I L L E

Année 1999.

Le tennis a enregistré trente trois adhésions cette année parmi lesquelles douze jeunes de moins de seize ans.

Une douzaine de personnes se sont retrouvées le 6 Juin pour un tennis-ballon et quelques échanges sur le court de tennis. Une pluie menaçante n'a pas découragé les participants qui se sont donnés à fond, utilisant à la fois leurs connaissances du foot et du tennis.

Une initiation à la pratique du tennis, pour les neuf-douze ans, a eu lieu la deuxième semaine de Juillet. Elle serait reconduite cette prochaine saison. Une session pour les adultes peut être mise en place si la demande apparaît.

Nous rappelons que le tennis est accessible à tous, moyennant le paiement d'une cotisation annuelle :

Adulte	150,00 Frs
Jeune	50,00 Frs
Couple	250,00 Frs
Clé porte	20,00 Frs
Badge	50,00 Frs
Invité :	10,00 Frs l'heure

Pour tout renseignement, contacter

le Président Daniel Fourrier - 12, La Ruelle - 03 22 93 03 99
le Trésorier François-Xavier Carpentier - 3, Ch. d'Amiens - 03 22 93 02 84
La secrétaire Annie Leclercq - 1, rue des Auges 03 22 93 01 26

*Bonne année tennistique
pour ce nouveau millénaire.*

Le bureau.

U.S. FOOTBALL

Cette saison, le Club compte 22 enfants licenciés répartis en deux catégories : les poussins (8-10 ans) les benjamins (10-12 ans).

LES RÉSULTATS

L'équipe benjamine termine première de son groupe, avec 5 victoires en 5 matchs et 37 buts marqués contre 5 encaissés. Les poussins, après un début de saison difficile, ont bien relevé la tête et se situent en milieu de classement.

LES ENTRAÎNEMENTS

Les benjamins sont entraînés par Jérôme Privet et les poussins par Jean-Marc Fossier.

BENJAMINS le mercredi de 15h30 à 17h30 sur le terrain.

POUSSINS le mercredi de 17h00 à 18h30 en salle.

A NOTER

L'association a un nouveau bureau :
Le Président Jacques Croizé, Le Trésorier Pascal Roumazeilles
Le Secrétaire Jérôme Privet.

Intéressés par le football, contactez-nous :

Jérôme PRIVET 03 22 93 02 31	Jacques CROIZE 03 22 93 00 29	Pascal ROUMAZEILLES 03 22 93 39 44
---------------------------------	----------------------------------	---------------------------------------

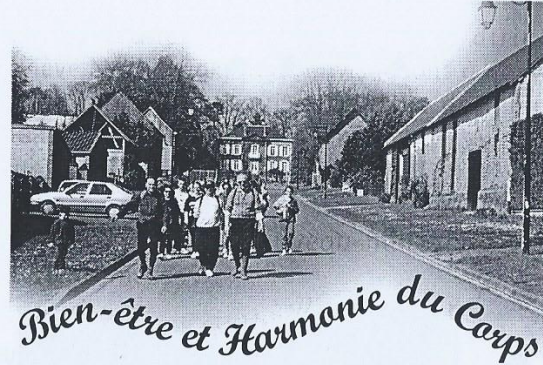

Pour goûter au plaisir de la forme dans un corps libre et harmonieux qui réponde aux élans de la vie mais aussi aux exigences des occupations quotidiennes, nous sommes une trentaine, d'Allonville et d'ailleurs, hommes et femmes associant trois générations, à nous retrouver le lundi de 18h45 à 19h45 et le jeudi de 19 à 20 heures à la Salle des Fêtes.

Outre les séances de gymnastiques dirigées par Geneviève Mackowiak, nous envisageons à nouveau une randonnée pédestre qui permettra de mieux nous connaître, elle est prévue le Dimanche 9 Avril 2000 où chacun sera le bienvenu.

L'an 2000 est là, ce nouveau millénaire s'annonce plein de promesses...

Tous nos meilleurs vœux !

Si vous êtes intéressé(e) par nos activités, contactez :
Christine Benoist, Tél. 03 22 93 01 57
Michelle Desplanques, Tél. 03 22 93 01 43
Catherine Saint Pol, Tél. 03 22 93 02 70

Club DE Couture

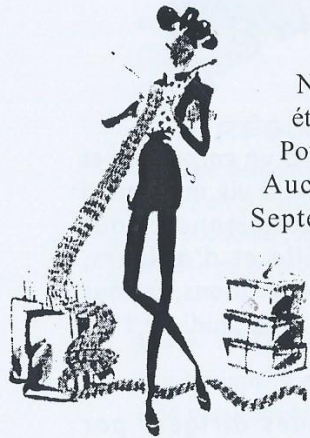

Notre Club change, il n'existe plus comme il était avant.

Pourquoi ?

Aucune nouvelle personne pour la rentrée de Septembre, les exigences des associations sont importantes, nous avons donc décidé d'un commun accord de nous réunir avec les aînés... Tout en gardant notre indépendance : nos réunions amicales ont toujours lieu les 1^{er} et 3^e Lundis du mois (14h à la Salle des Fêtes).

Cette union entre nos deux associations nous permettra d'élargir nos activités extérieures (voyage, restaurant, visites...).

L'an 2000 est là et nous ne voulons pas laisser passer cette occasion de vous adresser *nos meilleurs vœux !*

Pour tous renseignements :

Janine Meurisse
Téléphone : 03 22 93 01 52

Christine Benoist
Téléphone : 03 22 93 01 57

Le club des aînés



Remède à l'ennui

*Un petit jardin
C'est un coin de paradis
Le remède à l'ennui
Les carrés de fleurs
Repoussent nos cœurs
Et leur parfum
adoucît notre chagrin*

ou

*Il faut tacher
De détacher
Sans se tâcher
Les fruits attachés
Sur un mur
De mûres mûres
Sans murmurer*

Ce n'est pas seulement le jour de l'An, mais c'est à tout instant que nous devons nous sentir pénétrés de reconnaissance et d'amour pour tous.

À la veille de l'An 2000, nous avons le plaisir d'avoir reçu parmi nous quelques adhérents supplémentaires, du fait de la fusion du groupe couture.

En plein accord avec Madame Christine Benoist, nous avons donc intégré ces membres avec plaisir, ce qui va grossir le nombre de nos adhérents ; mais il y aura toujours les réunions bi-mensuelles, des travaux manuels, en plus de nos réunions mensuelles avec ses jeux divers et quelques rencontres inter-clubs dans le courant 2000. Nous sommes toujours heureux de nous réunir en toute convivialité.

Les membres du bureau du 3^{ème} âge et moi-même, vous souhaitons une bonne et heureuse année et longue vie à tous.



Les membres du Comité des Fêtes se joignent à moi pour vous souhaiter une bonne et heureuse année 2000.

Ce changement de millénaire marque le renouveau de l'équipe du Comité des Fêtes.

Je tiens à profiter de l'occasion qui m'est donnée pour féliciter l'ancien comité et son Président Claude Itsweire.

Vous trouverez ci-dessous le calendrier des manifestations qui, nous l'espérons vous ferons déplacer nombreux.

La nouvelle équipe a la volonté de mettre en place de nouvelles festivités dans notre village, et reste à votre écoute pour toutes idées nouvelles.

Roger Parmentier.

Le Président.

Suite aux élections du comité du 14 Décembre 1999, nous vous présentons le nouveau bureau : Roger Parmentier, Président - Andrée Capart, Vice-Président - Janine Casarin-Grand, Secrétaire - Philippe Lefebvre, Trésorier - Philippe Jacquot, Commissaire aux comptes.

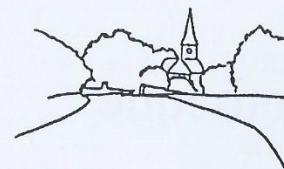
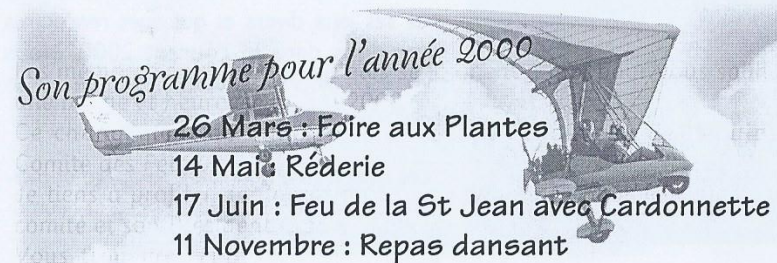

L'ASSOCIATION
POUR LA SAUVEGARDE
DU CADRE DE VIE
ALLONVILLOIS

vous présente ses meilleurs vœux pour l'an 2000

Clin d'œil

La rédaction laisse Pierre Nibart, généalogiste se présenter.

Un Mousquetaire à Allonville !

Souvenez-vous du roman d'Alexandre Dumas : "Les Trois Mousquetaires" : D'ARTAGNAN, ATHOS, PORTHOS ET ARAMIS, héros chers à notre jeunesse ! Eh bien, ces fiers Gascons qui n'arrêtaient pas d'en découdre avec les Gardes du Cardinal, ont tous réellement existés.

A Allonville, Louis-Alexandre Vaysse (1729-1793), Chevalier d'Allonville, Seigneur de Longueval, a été Mousquetaire dans la seconde Compagnie. Plus près de nous, Monsieur Pierre NIBART, descendant d'une très ancienne famille allonvilloise, est passionné par l'histoire. Il fait aussi de la généalogie : celle de sa famille et celle de MONTESQUIOU, branche de MARSAN (Gers) dont était issu le célèbre D'ARTAGNAN, Capitaine-Lieutenant de la 1^{re} Compagnie des Mousquetaires du Roy.

Pour le remercier du sérieux de ses recherches, le DUC DE MONTESQUIOU-FEZENSAC, authentique descendant de la famille de D'ARTAGNAN, a décerné à Monsieur Pierre Nibart, le titre de MOUSQUETAIRE, avec croix, ruban et brevet. Son intronisation a eu lieu pendant le Grand Chapitre de la Compagnie des Mousquetaires d'Armagnac, le 18 Septembre 1999, aux Cloîtres de Condom (Gers).

Toutes nos félicitations à Monsieur Pierre NIBART, notre nouveau MOUSQUETAIRE.



La Bibliothèque

La bibliothèque ne vit pas très bien, il faut l'avouer ! Trop peu de lecteurs fréquentent ses rayons. Peut-être n'avez-vous pas le temps ? Peut-être que les livres proposés ne sont pas intéressants ? Peut-être... Dites-nous ! Nous avons beaucoup d'idées, nous avons beaucoup de désirs mais pour que la bibliothèque vive, il faut qu'elle se sente soutenue.

Nous allons essayer de la rendre plus attractive et dans ses nouveaux locaux, nous allons nous adresser aussi aux plus jeunes. Il y aura des livres et pour les adultes et pour les enfants. La littérature enfantine se porte très bien en ce moment, profitons-en !

Le plus souvent possible une bibliothécaire sera présente aux heures d'ouverture. Cet horaire est affiché en Mairie.

N'hésitez pas à faire des suggestions, à donner votre avis. Nous en avons besoin.

Mme Desplanques, 03 22 93 01 43

Mme Croizé, 03 22 93 00 29

Les maires d'Allonville au XX^{ème} siècle

1900 : M. LOUIS BOURY
réélu le 24 mai pour 6 ans - 6 mois

1906 : M. NORBERT ROSSE
élu le 25 novembre pour 1 an - 6 mois

1908 : M. ALBERT QUIGNON
élu le 17 mai pour 11 ans - 6 mois

1919 : M. VICTOR LANGLET
élu le 20 novembre pour 13 ans - 3 mois

1933 : M. EUGÈNE VRAYET
élu le 21 février pour 6 ans - 10 mois

1939 : M. EDGAR CACELLE
élu le 16 décembre pour 31 ans - 3 mois

1971 : M. JACQUES GUILLAUME
élu le 20 mars pour 6 ans

1977 : M. RAYMOND AUBIN
élu le 22 mars pour 6 ans

1983 : M. BERNARD CHIREUX
élu le 20 mars pour 9 ans - 7 mois

1992 : M. DOMINIQUE CAPART
élu le 5 octobre 1992

Les travaux de modernisation dans la commune au XX^{ème} siècle



1900/1920 : Avec leur faible budget, les municipalités successives, n'engagent pas de fortes dépenses. Faute de sécurité sociale, une grosse part doit être consacrée aux indigents, à l'aide médicale et aux vieillards sans ressource. Le reste est affecté aux travaux d'entretien, au salaire du garde champêtre et subventions des sociétés (pompiers, musique, école).

- 1920 : Le téléphone remplace le télégraphe, pour une cabine publique et un abonné.
- 1924 : Le conseil municipal décide l'électrification et l'éclairage public du village en adhérant au syndicat d'électrification de Montigny sur l'Hallue (S.C.A.E). Ce fût la création du premier syndicat intercommunal.
- 1952 : Ce n'est qu'après la guerre que se réalisent les principaux équipements et que les travaux de modernisation se développent de plus en plus jusqu'à nos jours. L'empierrement et le goudronnage des routes se font par tranche. Les 5600 mètres de rues et chemins vicinaux sont achevés en 1960.

- 1954 : La municipalité entreprend l'adduction d'eau potable. Les travaux sont étalés sur 5 ans et réalisés par la main d'oeuvre locale.
- 1957 : Reconstruction de la mairie - école et logement d'instituteur, en remplacement des baraquements provisoires, sur la place.
- 1961 : Construction du château d'eau et raccordement du réseau à la ville d'Amiens.
- 1969 : Première extension du village ; rue du moulin.
- 1971/1991 : Bordurage de la plupart des rues.
- 1981 : Construction de la salle des fêtes.
- 1984 : Aménagement du terrain de tennis.
- 1989 : La mairie s'équipe en informatique.
- 1990 : Aménagement d'un terrain de foot provisoire.
- 1996 : Aménagement du terrain de foot définitif.
- 1997/1998 : Réhabilitation de la résidence du château.
- 1996/1999 : Raccordement au tout à l'égout.
- 1997/1999 : Effacement des lignes électriques et téléphoniques.
- 1999 : * Transformation de la mairie en centre de loisirs et cantine scolaire.

* Aménagement de la nouvelle mairie dans la Grand-Rue.

* Adhésion de la commune au District du Grand Amiens.

* Mise en place d'un pôle multi-média ouvert à tout public.

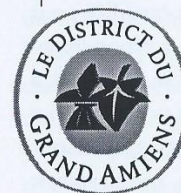

Le Courrier Picard du 9/3/1969

Parce-que ses habitants ont prévu le monde rural de l'An 2000 ALLONVILLE gagne 1 million (AF)

Pourquoi certains automobilistes accrochent-ils un fer à cheval à la calandre de leur voiture ? Certains pensent que ça porte bonheur. D'autres disent que c'est par nostalgie du cheval, ce brave animal qui a déserté nos campagnes...

Le fer à cheval qui vient de porter chance à la petite commune d'Allonville n'est pas en métal. Le fer à cheval de stations clairières néolithiques, entourant le terroir d'Allonville (qui a été découvert par M. René Gaudefroy, conseiller municipal, M. Maurice Choquet, instituteur et archéologues de ce village) a porté bonheur à cette commune. Allonville vient de gagner 10 000 F (un million d'AF !) en remportant le premier prix du concours national "Rural An 2000" organisé par le Centre National des Expositions et Concours Agricoles (C.E.N.E.C.A.) et le Salon International de la Machine Agricole (S.I.M.A.A.) avec la participation de l'O.R.T.F., du Crédit Agricole et de l'Association des Maires de France, à l'occasion de la Semaine Internationale de l'Agriculture de Paris.

Le soir à l'école...

Ce concours avait pour objet de donner au monde rural l'occasion de manifester son opinion sur la civilisation actuelle ; de présenter les aspects caractéristiques des collectivités rurales et de donner à la jeunesse scolaire l'occasion d'imaginer sous forme graphique un village en l'an 2000.

Quand M. Choquet apprit que sa commune était qualifiée pour disputer l'épreuve nationale, il invita toute la population à répondre au questionnaire. Plusieurs soirs, les habitants d'Allonville se réunirent à l'école, et ensemble, donnèrent des réponses aux questions posées.

Ils durent tout d'abord choisir les dix découvertes, réalisations ou hauts faits les plus représentatifs de notre civilisation, qui devraient figurer dans un musée destiné aux générations de l'an 2000.



Devant la carte représentant le fer à cheval de la station clairière néolithique d'Allonville. M. Edgard Cacelle, maire de la localité à droite, félicite M. Maurice Choquet instituteur, Georges Deluqueux, Président Communal du syndicat des agriculteurs et René Gaudefroy, Conseiller Municipal.

Les réponses d'Allonville : le tracteur, l'électronique et les plastiques, le satellite, l'énergie atomique, les greffes d'organes, la télévision, le disque, la Maison Radieuse de Le Corbusier.

Deuxième épreuve : présentation de la collectivité rurale. La commune d'Allonville arrêta son choix sur la recherche du passé et sur le sculpteur Fossé, un enfant du pays, à qui l'on doit de nombreuses oeuvres.

"A Bijou, le dernier cheval d'Allonville"

"Mon village en l'an 2000" était le thème de la troisième épreuve réservée aux enfants âgés de 5 à 11 ans. Sur ce dessin collectif, les enfants ont imaginé leur village tel qu'il sera dans 31 ans.

Les enfants d'Allonville le voient avec au centre une maison coiffée d'une haute antenne TV capable, à elle seule, de recueillir les ondes pour tous les récepteurs du village. Dans les rues, on voit des gens, mais aussi des animaux - des vaches en particulier - car Allonville aura conservé son activité agricole. La vie au village a retenu l'attention des enfants. Ils ont imaginé un mariage. On voit le cortège sortant de la mairie et passant devant le Monument. Cet édifice est symbolique. Sur un piédestal, on admire un fier cheval de labour aux pieds duquel on peut lire : "A Bijou, le dernier cheval d'Allonville".

Hélas oui ! en l'an 2000, le dernier cheval de trait d'Allonville n'aura sa place que sur un monument !

Jean-Claude LABESSE

La fête d'Allonville

Les forains

Dans la plaine d'Allonville, en cette première semaine de septembre, sous un soleil d'été finissant, grands-parents, parents et enfants, s'activent aux derniers travaux de la moisson. D'autres, plus en avance récoltent les pommes de terre.

Soudain, c'est l'émoi ! " V'lo chés manèges", les enfants, on ne peut plus les tenir. Sur la route d'Amiens à Allonville, le long convoi de forains, camions, manèges et roulottes, s'acheminent lentement vers la place du village.

D'un camion à peine arrêté, descend un jeune militaire en uniforme, un beau moustachu ; c'est parait-il le fiancé de la fille des forains, la famille AUTIQUET venant s'installer la première fois pour la fête.

C'était en 1955... Voilà bientôt un demi siècle ! Depuis, avec une fidélité sans faille, la famille NAVET - AUTIQUET assure les attractions foraines de notre fête locale.



André Autiquet.

Les successeurs des anciens "chevaux de bois" s'installent sous l'oeil passionné des enfants passablement éternés en cette fin de vacances scolaires.

C'est merveilleux, on n'avait jamais vu pareilles choses à Allonville.

Le jour de la fête, c'est l'émerveillement lorsque s'anime le manège enfantin. Dans le flonflon des derniers succès musicaux, les mamans regardent avec émotion, tourner leurs petits.



Une demoiselle sur une balançoire. ♪

Les balançoires s'élevèrent de plus en plus haut, dans des cris de sensations et de rigolades. Dans le pousse - pousse du père AUTIQUET, les jeunes gens font tourner et balancer à qui mieux - mieux les demoiselles. Ils s'amuse comme des fous.

Au tir à la carabine, les coups de feu claquent dans les cartons, dans une odeur de poudre, les jeunes s'évertuent à décrocher le lot, pour épâter et l'offrir à la copine favorite.

Enfin, les autos tamponnantes foncent dans leurs bruyantes et folles courses au champagne.

Quel beau métier, que d'amuser les foules populaires ! Voilà pourquoi la famille NAVET - AUTIQUET a, pendant de nombreuses années fait tourner plus de 3 générations...

L'avenir est assuré, puisque enfants et petits-enfants perpétuent la tradition familiale. (Et pourquoi pas les arrières petits enfants ?)

Malgré cela André (Dédé pour les familiers) aspire à une retraite bien méritée pour se reposer de ce dur métier.

La société d'aujourd'hui, constate-t-il, est de plus en plus sollicitée par les loisirs ; les fêtes foraines deviennent banales, et même détournées de leur sens. Ne voit-on pas à la porte des grandes surfaces, des manèges, fêter l'anniversaire 4 fois l'an... !?

Maintenant, la fête foraine a des difficultés pour créer l'événement et subit une baisse de clientèle. Cependant, Roseline et André restent confiants et heureux de voir leur descendance transmettre la continuité.

Jean-Marie GAUDEFRY



Une famille en fête.

HISTOIRE ET TRADITIONS AU PAYS DES COUDRIERS

ATHANASE FOSSE

SCULPTEUR

Né à Allonville (1851 - 1923)

Dans la revue "Histoire et Traditions au Pays des Coudriers" N°18 et 19*, un article relate la vie et l'œuvre de cet artiste, auteur des monuments d'Allonville, de sculptures à l'Hôtel de ville d'Amiens, de Jeanne d'Arc du Crotoy et de nombreuses œuvres visibles dans différents musées et à Paris.

Intitulé "De la ruelle d'Allonville, à l'Avenue Iéna à Paris" le résumé vous fera découvrir le talent de ce modeste enfant du village.

* Des exemplaires sont disponibles en Mairie ou chez
Jean-Marie GAUDEFROY,
4 Chemin d'Amiens - 80260 ALLONVILLE
Tél : 03.22.93.02.39

PERMANENCES DE LA MAIRIE

Le Mardi matin de 10 h à 12 h.

Le Jeudi soir de 18 h à 19 h.

Le Samedi matin de 10 h à 12 h.

Permanence de la Sécurité Sociale à la mairie :

Le jeudi de 15 h à 16 h.

Tél. : **03 22 93 02 17**

LES DATES À RETENIR :

14 Juillet 2000, Méridienne Verte

3 Septembre 2000, Fête locale

22 Octobre 2000, Repas des Aînés

Décembre 2000, Arbre de Noël

ASSOCIATION DE CHÔMEURS DU CANTON DE VILLERS-BOCAGE

Aide alimentaire

Tél. : 03 22 93 76 65

Pour vos problèmes :

A.N.P.E. ASSEDIC C.A.F. R.M.I.

Tous les jours de 10 heures à 18 heures
17, rue des Auges • 80260 ALLONVILLE

Tél. : 03 22 93 76 90

TARIF DE LOCATION DE LA SALLE DES FÊTES

Une journée dans la semaine	ALLONVILLOIS	750 F
	EXTÉRIEUR	1500 F
Repas 2 jours (week-end)	ALLONVILLOIS	1000 F
	EXTÉRIEUR	2000 F
Vin d'honneur	ALLONVILLOIS	750 F
	EXTÉRIEUR	1500 F
Arbre de Noël et réception		1500 F
Soirée dansante privée (pour association extérieure sans publicité)		1500 F
Soirée dansante privée (pour associaiton Allonvilloise sans publicité)		750 F
Location à l'année (pour association locale pour une occupation non lucrative)		200 F
Forfait de nettoyage		300 F
Montant de la caution pour toutes les locations		4000 F

TARIF DE LOCATION DE LA SALLE COMMUNALE DE LA RÉSIDENCE DU CHÂTEAU

Une journée	500 F
Montant de la caution	1000 F

LES TARIFS DE LOCATION POURRONT ÊTRE RÉVISÉS COURANT 2000

Occupation gratuite pour le Club des Aînés ainsi que pour les réunions associatives. Pour les locations, s'adresser à la Mairie aux heures de permanence.

état civil 1999

NAISSANCES

Mathilde CORTIAL le 03 février 1999
Mattis GERMAIN le 10 Août 1999

MARIAGES

Yann GERMAIN
& Karine CLEMENT le 09 Janvier 1999

Sylvain DE JESUS
& Laurence GENOUX le 17 Avril 1999

Stéphane BOYENVAL
& Nathalie DELAFOSSE le 10 Juillet 1999

Stéphane BARRIÈRE
& Valérie JOSSE le 31 Juillet 1999

David DESPLANQUES
& Delphine VERVOORT le 28 Août 1999

Francis VERVOORT
Marie-Françoise SIX le 25 Septembre 1999

Jean-François BOUCHER
& Annie LECLERCQ le 16 Décembre 1999

DÉCÈS

Maurice CASARIN-GRAND le 18 Février 1999
Daniel LOUCHERON le 28 Avril 1999
Marthe MALLAURAIN épouse DEVOS le 11 Août 1999
Jean-Pierre PATTE le 18 Octobre 1999

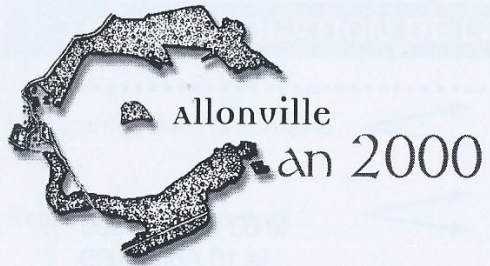

ILLUSTRATIONS DE LA COUVERTURE

Vue aérienne d'Allonville 1999.

Station clairière néolithique d'Allonville.

Vase et collier de perles gaulois (200 ans av. J.-C.) découvert en 1957.

Le Château détruit pendant la guerre 1940.

L'église d'Allonville.

Athanase Fossé, sculpteur d'Allonville, 1851 - 1923.

Le monument aux morts (1914-1918), œuvre de A. Fossé.

Libération d'Allonville en 1944, un char anglais dans la Grande Rue.

La Grande Rue en 1905 (La future mairie).

Les communs du château restaurés en 1997.

La moisson à Allonville en 1960.

ALLONVILLE DANS LES MUSÉES

Au Musée de Picardie à Amiens, nécropole gauloise d'Allonville, sculptures d'A. Fossé.

Au Musée Boucher de Perthes à Abbeville : Collection de pierres préhistoriques d'Allonville.

Au Musée des Métiers à Sant-Riquier : Les coupeurs de velours d'Allonville.

LE TRAIT D'UNION 2000

Rédaction : Mairie d'Allonville

Catherine Gaudefroy, Isabelle et Vincent Gaudefroy

Gravure, impression : Polygraphique, Amiens

Tirage : 280 exemplaires / VENTE ET REPRODUCTION INTERDITES

PHOTOS : TOUS DROITS RÉSERVÉS.